



# MANUAL DE USO



# ***IMTHOME***



# Manual IMTHome

<b>Manual IMTHome .....</b>	<b>1</b>
<b>Introducción .....</b>	<b>2</b>
<b>Instalación de la aplicación.....</b>	<b>3</b>
<b>Inicio sesión.....</b>	<b>4</b>
<b>1. Filtros: .....</b>	<b>5</b>
➤ <b>Navegación:.....</b>	<b>5</b>
➤ <b>YouTube:.....</b>	<b>6</b>
➤ <b>Aplicaciones:.....</b>	<b>7</b>
➤ <b>Atención: .....</b>	<b>7</b>
<b>2. Informes de uso del dispositivo: .....</b>	<b>8</b>
➤ <b>Actividad de pantalla .....</b>	<b>9</b>
➤ <b>Actividad en YouTube .....</b>	<b>10</b>
➤ <b>Navegación en el hogar.....</b>	<b>11</b>
➤ <b>Ubicación .....</b>	<b>11</b>
➤ <b>Comportamiento .....</b>	<b>12</b>
➤ <b>Uso de pantalla .....</b>	<b>13</b>
<b>3. Configuración del dispositivo. ....</b>	<b>14</b>
<b>4.Filtros personales .....</b>	<b>15</b>
➤ <b>Web.....</b>	<b>16</b>
➤ <b>Youtube .....</b>	<b>17</b>

## **Introducción**

### **¿Qué es IMTHome?**

En este manual os presentamos **IMTHome**, la nueva aplicación de IMTLazarus, **pensada para facilitar a las familias la gestión del control parental de los dispositivos** cuando los alumnos están **en casa**.

Su **objetivo** es **sencillo: acompañar, proteger y educar en el uso responsable de la tecnología**.

### **¿Qué ventajas tiene?**

- Ayuda a **filtrar contenidos**, realizando un **informe del comportamiento**.
- Gestiona el **uso** de los **dispositivos**, pudiendo, por ejemplo, **limitar el tiempo de actividad** de los mismos.
- Detecta posibles **riesgos en tiempo real**, por ejemplo, bloqueando páginas que son peligrosas.
- Acceso a la **ubicación**, de gran utilidad, por ejemplo, en caso de pérdida o robo.

**Todo ello, a través de una app y/o una plataforma web de fácil entendimiento y utilidad.**

Desde **GlobalNET Solutions**, **acompañamos** a centros y familias durante todo este proceso, **ofreciendo formación, asesoramiento y soporte**.

***Porque creemos que acompañar es prevenir.***

## Instalación de la aplicación

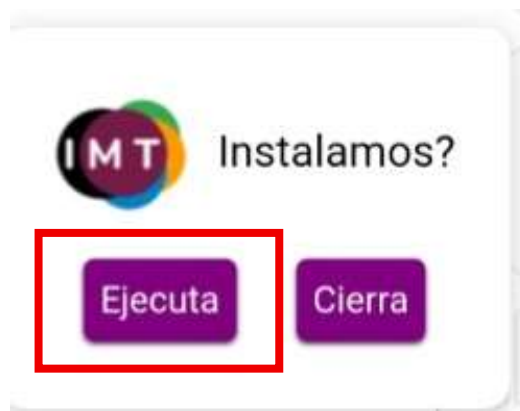

*Ilustración 1- Pop Up Instalación IMTHOME.*

Para utilizar la aplicación **IMTHome**, primero deberás revisar tu correo electrónico.

En él encontrarás:

- El enlace de acceso a la aplicación.
- El usuario y la contraseña para iniciar sesión.

Haz clic en el enlace recibido y se abrirá la página de acceso a IMTHome. En la parte superior derecha aparecerá un pop-up con el logo de IMT que te permitirá descargar la aplicación.

Es importante que pulses en **“Ejecuta”** para completar correctamente la instalación, y **conceder los permisos** necesarios, especialmente el permiso de **notificaciones**, que permitirá recibir alertas importantes como:

- Avisos de riesgos detectados en la navegación.
- Tiempo de uso del dispositivo.
- Alertas de límites horarios.
- Información relevante sobre la actividad del menor.

## Inicio sesión



*Ilustración 2 - Pantalla Inicio de sesión.*

Para iniciar sesión, **podrás utilizar el usuario y la contraseña que se te haya facilitado por correo.**

En caso de tener una cuenta de Google, **también** podrás iniciar sesión pulsando el botón **“Acceder con una cuenta de Google”**.

## 1. Filtros:

### ➤ *Navegación:*

Con **IMTHome** es posible aplicar diferentes filtros de navegación en los dispositivos:



Ilustración 3 - Pantalla de navegación.

#### ➔ **Navegación del colegio:**

Es el **filtro recomendado por el centro educativo**.

Permite el acceso a contenidos educativos de forma segura, mientras que páginas como *redes sociales, juegos online, casas de apuestas u otros contenidos inapropiados* permanecerán **siempre bloqueados**.

#### ➔ **Libertad total:**

**No se aplica ningún filtro.**

El dispositivo podrá acceder cualquier página web **sin restricciones**.

#### ➔ **Bloqueo total:**

Se **bloquea por completo** el acceso a Internet desde el dispositivo.

➤ **YouTube:**

Además, **IMTHome**, permite gestionar acceso a YouTube mediante diferentes niveles de filtrado:



Ilustración 4 - Pantalla filtros YouTube.

➔ **Filtro estándar:**

Restringe **automáticamente** vídeos de entretenimiento como vlogs, **contenidos** de gaming, y otros que **no** son **educativos**.

➔ **Bloqueo completo:**

**Desactiva totalmente el acceso a YouTube**, impidiendo la reproducción de cualquier vídeo.

➔ **Acceso sin restricciones:**

Permite utilizar YouTube con **“Total libertad”**, sin aplicar ningún filtro.

### ➤ Aplicaciones:



Ilustración 5 - Pantalla filtros aplicaciones.

Con **IMTHome**, también puedes aplicar un **filtro de aplicaciones en todas las tecnologías** (excepto Chromebook) que: *oculta todas las aplicaciones que no deseas que se utilicen en el dispositivo*, complementando así los filtros de navegación y de YouTube para llevar a cabo un **“Control Parental” completo**.

### ➤ Atención:

Para bloquear el dispositivo del alumno, podéis utilizar el **botón de bloqueo** disponible en la consola de gestión de la APP.

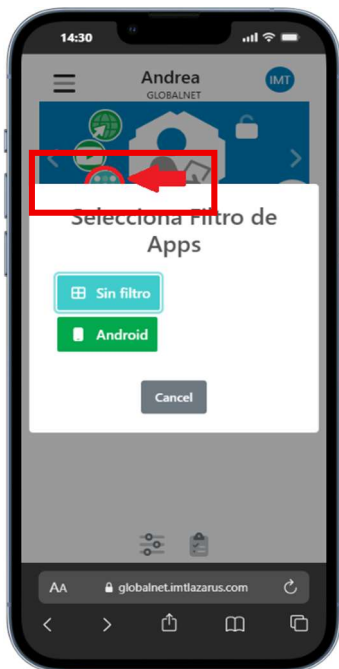

Ilustración 6 - Pantalla bloqueo.

## 2. Informes de uso del dispositivo:

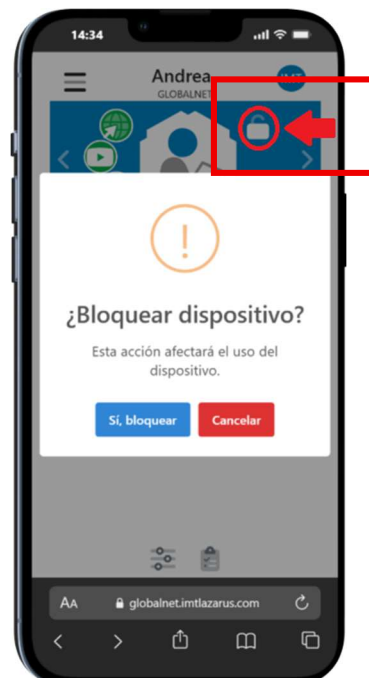

### ¿Cómo hago si tengo más de un hijo?

En el caso de tener más de un hijo que tenga dispositivos gestionados en casa con la aplicación **IMTHome**, podrá seleccionarlo usando las flechas del carrusel.



### ¿Cómo consultar los informes de uso?

Para consultar información sobre la navegación que un alumno ha realizado en el dispositivo, **se irá mostrando a medida que navegáis por el carrusel de la aplicación.**

Ilustración 7 - Pantalla informes de uso.

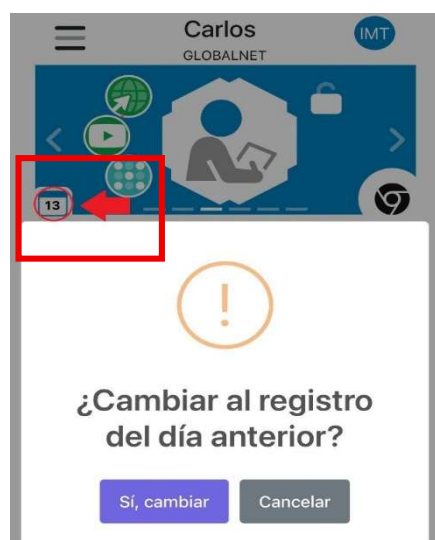

### ¿Cómo puedo ver informes anteriores?

En el caso de querer consultar la información del día anterior, tendrá que **pulsar el icono del calendario para obtener datos.**

Ilustración 8 - Pantalla búsqueda informes anteriores.

## ➤ Actividad de pantalla

En este apartado podrás visualizar **toda la información de la navegación** realizada en el dispositivo a través de capturas de pantalla.

Estos datos **solamente se muestran dentro del horario de casa**.

Si haces *click* en la captura de pantalla, **se ampliará** para que puedas ver la información con mayor claridad y detalle.



Ilustración 9 y 10 – Pantalla informe de actividad y captura detallada de la navegación.

En la pantalla, podemos ver la información de **las últimas 15 consultas**. Si necesitáramos más, se podrá acceder seleccionando las diferentes pestañas que aparecen en la parte superior del apartado: *Actividad de pantalla*.

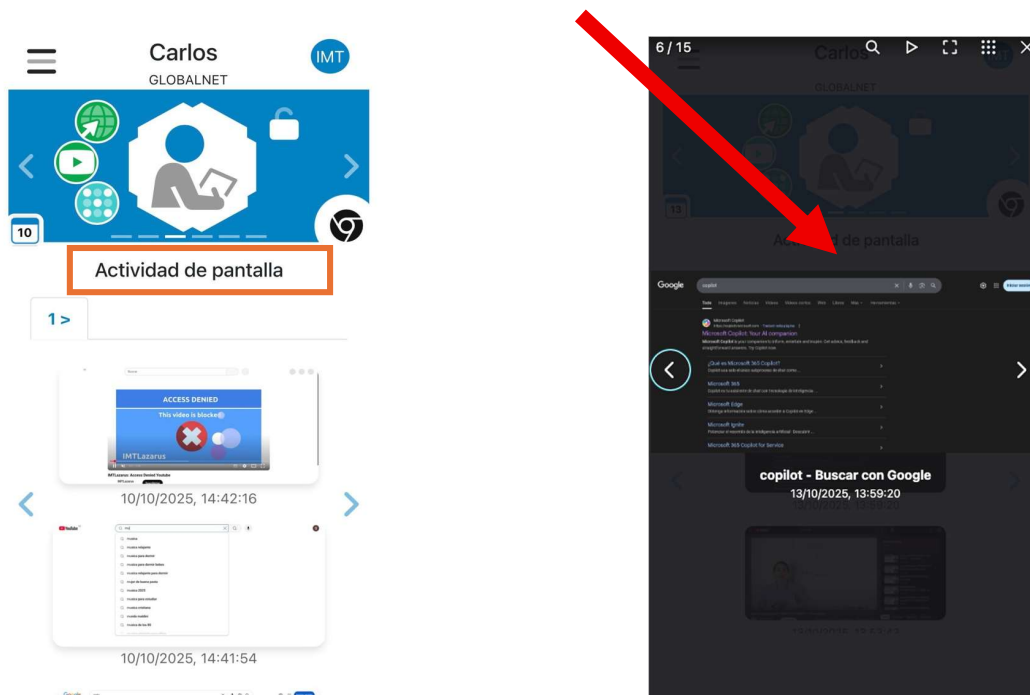

Ilustración 11 - Detalle de la actividad de pantalla.

➤ **Actividad en YouTube**

En el apartado de actividad de YouTube, **podrás ver los vídeos que se han reproducido en el dispositivo.**

El funcionamiento es igual que en *Actividad de Pantalla*, si deseas consultar un vídeo, al hacer *click* en la imagen podrás ver **una vista previa del mismo**

Además, pantalla se guarda la **información de las últimas 15 consultas.** Si hay más, podrás consultarlas seleccionando las diferentes pestañas que se generan en la parte superior.



Ilustración 12, 13 y 14 – Actividad de YouTube, vista previa del contenido y acceso a informes anteriores.

## ➤ Navegación en el hogar



Navegación en el hogar

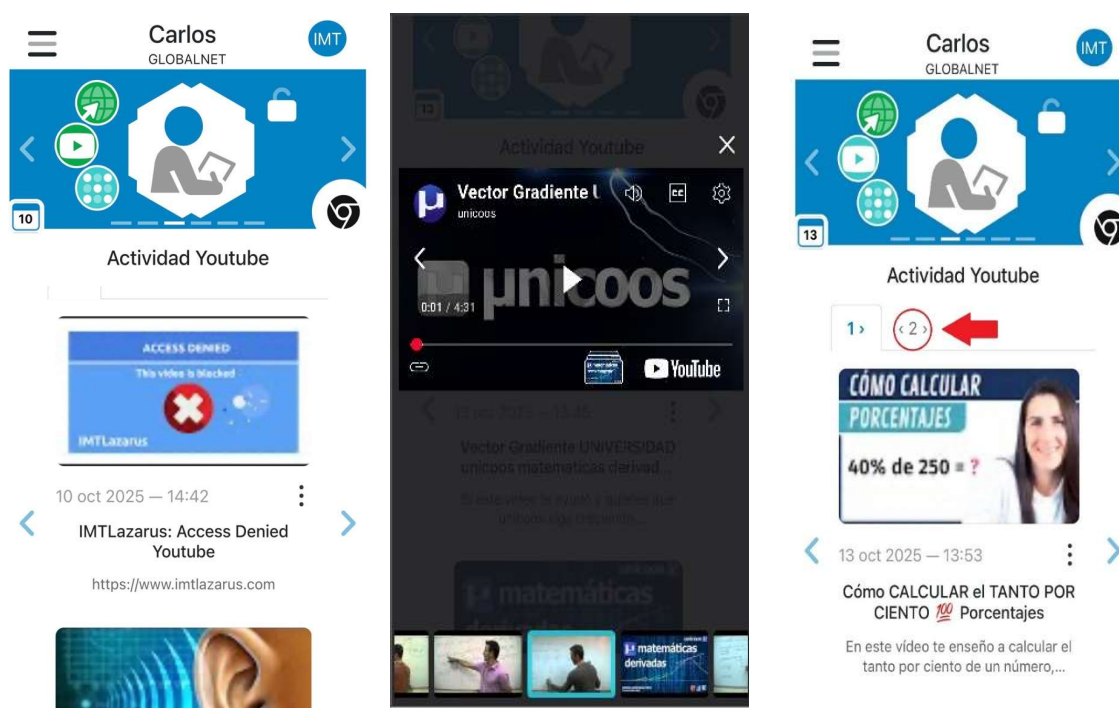

En el apartado de navegación en el hogar **podrás ver cuánto tiempo ha pasado tu hijo navegando por Internet**, así como un gráfico que muestra el tiempo dedicado a cada página.

Ilustración 15 – Pantalla de navegación del hogar.

## ➤ Ubicación

En este apartado podrás consultar la **ubicación geográfica del dispositivo** de tu hijo.

Además de ayudarte a supervisar el uso del dispositivo, esta función también **es muy útil en caso de pérdida o robo**, ya que permite saber dónde se encuentra el dispositivo en ese momento.



Ilustración 16 - Pantalla detalle de la ubicación del dispositivo.

➤ **Comportamiento**

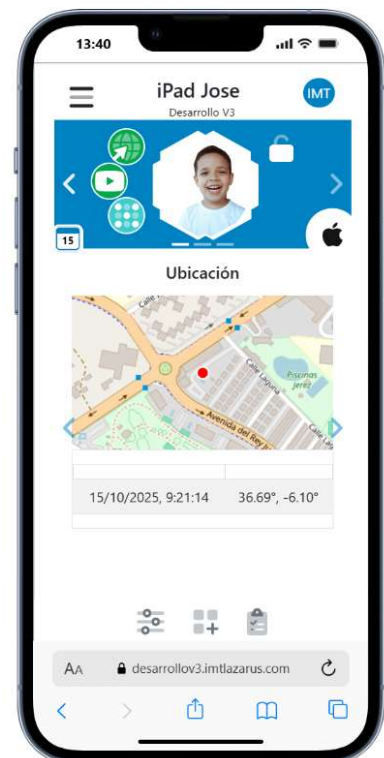

Ilustración 17 – Pantalla de comportamiento con riesgo incluido.

En el apartado de comportamiento podrás ver las **alertas** que **IMTHome** genera al **detectar búsquedas de riesgo en el dispositivo, incluyendo la captura de pantalla** tomada en el momento en que se detectó la actividad.

Al hacer *click* en la captura, se ampliará para que puedas consultar la información con mayor claridad y detalle.



Ilustración 18 – Detalle del riesgo detectado.

## ➤ Uso de pantalla

En el apartado de uso de pantalla, podrás consultar el **tiempo de uso del dispositivo** de tu hijo.

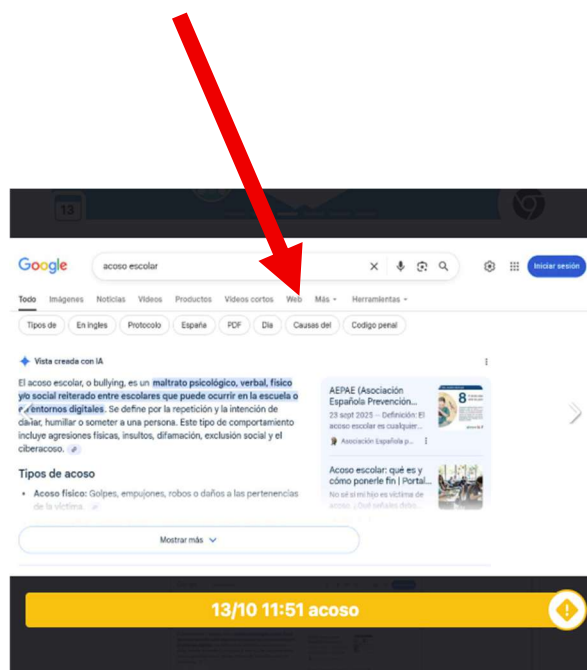
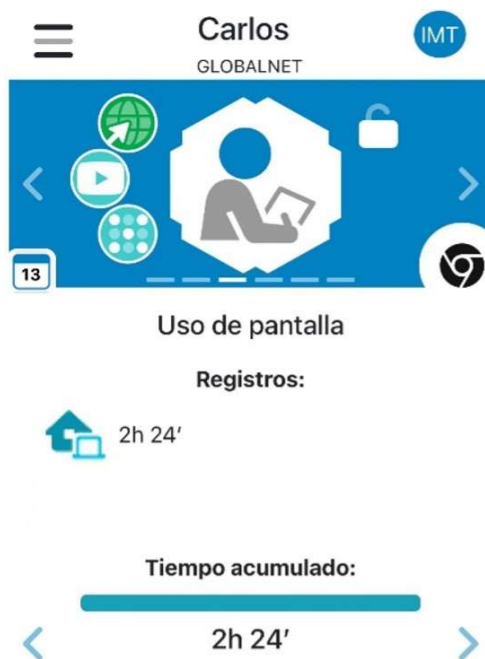

*Ilustración 19 – Uso de pantalla.*

### 3. Configuración del dispositivo.



Ilustración 20 – Pantalla configuración del dispositivo.

Al pulsar, se abrirá este menú donde podrás establecer las restricciones de horario, tiempo de pantalla y tiempo de Internet.

Además, si es necesario ampliar el tiempo para realizar alguna tarea del colegio, también se podrá ajustar.

En el apartado de configuración podrás establecer el **horario límite de uso del dispositivo**, así como el tiempo de pantalla e Internet.

Para configurarlo, pulsa el **botón situado en la parte inferior izquierda**



Ilustración 21 - Detalle de la configuración del dispositivo.

## 4. Filtros personales



Ilustración 21 – Pantalla configuración filtros personales.

Para **crear un filtro personalizado**, tanto de navegación como de YouTube, **pulsa el botón situado en la parte inferior derecha con el símbolo de una libreta.**

➤ Web



Ilustración 22 - Pantalla filtros personales.

En el apartado de **'Web'** podrás **añadir dominios** que quieras **bloquear o permitir** en el dispositivo.

Para ello, deberás pulsar el botón **'Añadir'**

Al pulsar el botón, se abrirá un **submenú donde podrás añadir el dominio o la URL que quieras bloquear**. Una vez añadida, tendrás que **seleccionar la acción que quieras aplicar a esa web: "Bloquear o Permitir"**.

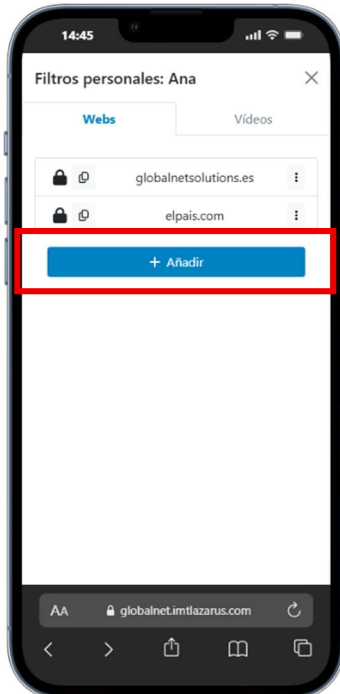
*Por ejemplo, si añades elpais.com y seleccionas 'Bloquear', tu hijo no podrá acceder a esa página desde su dispositivo. Si seleccionas 'Permitir', siempre podrá acceder a ella aunque otros sitios estén bloqueados.*



Ilustración 23 - Pantalla filtros personales: web.

➤ Youtube



Ilustración 24 - Pantalla filtros personales: videos / YouTube.

Para gestionar los videos de YouTube, en la parte superior selecciona el apartado **'Video'**. Desde aquí **podrás permitir un video concreto o un canal completo de YouTube.**

*Por ejemplo, si quieres permitir todo el contenido del canal de @NationalGeographicEspanol, solo tendrás que añadirlo y seleccionar la opción de 'Permitir'.*

---

# ¿Y si la tecnología fuera apoyo, y no una preocupación?

---

**Con GlobalNET, es posible.**

***Seguridad en el aula, tranquilidad para las familias.***